

**Občina Dolenjske Toplice**  
Sokolski trg 4  
8350 Dolenjske Toplice

**NAČRT SPREJEMA IN NASTANITVE OGROŽENIH OSEB IZ  
POSAVSKE REGIJE**

|            | ORGAN  | DATUM      | PODPIS  |
|------------|--|------------|---|
| Izdelal    | ZAME s.p.  | 24.11.2017 | Zame Maja Jenko s.p.<br>Prapretno 23. a, 1430 Hraštnik<br>tel.: 041 957 861<br>davčna št.: 90304608<br><i>Jenko</i> |
| Obravnaval | POVELJNIK CIVILNE<br>ZAŠČITE OBČINE<br>DOLENJSKE TOPLICE | 26.1.2018  | <i>Željko</i>   |
| Sprejel    | ŽUPAN OBČINE<br>DOLENJSKE TOPLICE                        | 25.1.2018  | <br>ŽUPAN                      |
| Skrbnik    | ZAME s.p.  | 24.11.2017 | Zame Maja Jenko s.p.<br>Prapretno 23. a, 1430 Hraštnik<br>tel.: 041 957 861<br>davčna št.: 90304608<br><i>Jenko</i> |

Številka: 842-2/2017

Datum: 24.11.2017

Vsebina

|  |   |
|--|---|
| <b>1. OBSEG NAČRTOVANJA ZA SPREJEM IN NASTANITEV</b> .....                   | 3 |
| 1.1 Temeljne ravni načrtovanja .....   | 3 |
| 1.2. PREGLED NASTANITVE V Občine Dolenjske Toplice.....                      | 4 |
| <b>2.0 AKTIVIRANJE OBČINSKEGA ZBIRALIŠČA</b> .....                           | 2 |
| 2.1. Aktiviranje občinskega zbirališča .....                                 | 2 |
| <b>3. SPREJEM EVAKUIRANIH OSEB V Občine Dolenjske Toplice</b> .....          | 3 |
| 3.1. Sprejem evakuiranih oseb na občinskem zbirališču Dolenjske Toplice..... | 3 |
| Na sprejemališču potekajo naslednje aktivnosti: .....                        | 4 |
| 3.2. Priprava sprejemališča .....  | 4 |
| 3.3.1. NASTANITEV: .....   | 5 |
| 3.3.2. PREHRANA: .....   | 5 |
| 3.3.3. PREDVIDENA FINANČNA SREDSTVA: .....                                   | 5 |
| 3.4. Zagotavljanje materialnih sredstev po Občineci .....                    | 6 |
| <b>4. NAVODILO ZA VZDRŽEVANJE IN RAZDELITEV NAČRTA</b> .....                 | 7 |
| 4.1. Navodilo za vzdrževanje načrta .....                                    | 7 |
| Ažuriranje .....   | 7 |
| 4.2. Navodilo za razdelitev načrta .....                                     | 7 |
| Razdelitev načrta.....   | 7 |
| <b>5. DODATKI IN PRILOGE K NAČRTU</b> .....                                  | 8 |
| 5.1. Dodatki k načrtu.....   | 8 |
| 5.2. Priloge k načrtu .....  | 8 |

## **1. OBSEG NAČRTOVANJA ZA SPREJEM IN NASTANITEV**

Občinski načrt za sprejem in nastanitev ogroženih oseb iz Posavske regije je izdelan kot dodatek (*D-1*) k občinskemu načrtu zaščite in reševanja ob jedrski nesreči. Občinski načrt za sprejem in nastanitev ogroženih oseb iz Posavske regije opredeljuje izvajanje ukrepov in nalog na zbirališču v Občini Dolenjske Toplice.

V načrtu za sprejem in nastanitev so opredeljene naloge Občine Dolenjske Toplice in število evakuiranih oseb, ki jih je občine dolžna sprejeti, začasno nastaniti, poskrbeti za prehrano in vključevanje določenih kategorij oseb v izobraževalni sistem.

S tem načrtom se, na podlagi podatkov Izpostave URSZR Brežice in regijskega načrta ZIR ob jedrski nesreči za območje Dolenjske regije opredeljujejo ukrepi in naloge na občinskem zbirališču.

### **1.1 Temeljne ravni načrtovanja**

S tem načrtom se določa število evakuiranih oseb iz Posavja, sprejem, njihova nastanitev in oskrba.

Posavska regija zagotovi, da se prebivalci, ki so v načrtu Posavske regije predvideni za evakuacijo in z regijskim načrtom sprejema in nastanitve ogroženih oseb iz Posavske regije razvrščeni po občinah sprejema in nastanitve seznanjeni z imenom občine nastanitve in s krajem občinskih sprejemališč v Dolenjski regiji, kjer se Občine morajo po odrejeni evakuaciji javiti.

Dodatek (*D-1*) k regijskemu načrtu zaščite in reševanja ob jedrski nesreči je na območju Dolenjske regije temeljni načrt sprejema in nastanitve evakuiranih oseb iz Posavja, ki je usklajen s temeljnim in regijskim načrtom ZIR ob jedrski nesreči v Dolenjski regiji.

Občina Dolenjske Toplice v tem dodatku (*D-1*) k občinskemu načrtu zaščite in reševanja ob jedrski nesreči izdelata načrt sprejema, nastanitve in oskrbe v katerem konkretno in natančno opredeli ukrepe in naloge iz svoje pristojnosti.

Občina Dolenjske Toplice na občinskem sprejemališču izvaja tudi dekontaminacijo, če je bila evakuacija odrejena po izpustu radioaktivnih snovi v NEK.

Občinski načrti sprejema, nastanitve in oskrbe evakuiranih oseb iz Posavja Občine mora biti usklajen s načrtom regije.

Občinski načrt sprejema evakuiranih oseb iz Posavja

**1.2. PREGLED NASTANITVE V Občini Dolenjske Toplice**

| PAS<br>EVAKUACIJE<br>SEKTOR | NASELJE    | ŠTEV.<br>PREB. | EVAKUACIJSKA<br>POT  | NAZIV OBJEKTA, LOACIJA<br>NASTANITVE                      | ODGOVORNA OSEBA                               |
|-----------------------------|------------|----------------|--|---|---|
| 1                           | 2          | 3              | 4  | 5   | 6   |
| <b>3-10 KM</b>              | Šentjernej | 200            | Dobruška vas,<br>Dol.Kronovo, Novo mesto,<br>Straža, Dolenjske Toplice | Telovadnica OŠ Dolenjske<br>Toplice<br>Pionirska cesta 35 | Ravnateljica<br>Maja Bobnar<br>(07) 38 45 202 |
|                             | Šentjernej | 1<br>200       | Gorenji Maharovec, Ratež,<br>Novo mesto, Straža,<br>Dolenjske Toplice  | Telovadnica OŠ Dolenjske<br>Toplice<br>Pionirska cesta 35 | Ravnateljica<br>Maja Bobnar<br>(07) 38 45 202 |
| <b>SKUPAJ</b>               |            | <b>200</b>     |  |   |   |

Ostareli, bolni in družine z majhnimi otroci se namestijo v Zdravilišče Dolenjske Toplice v katerem se pred namestitvijo zagotovijo prosta mesta.

| Lokacija                 | Naslov            | Občina       | zmogljivost | Komunalna ureditev |
|--------------------------|-------------------|--------------|-------------|--------------------|
| Zdravilišče Dol. Toplice | Zdraviliški trg 7 | Dol. Toplice | 300         | Da                 |

## 2.0 AKTIVIRANJE OBČINSKEGA ZBIRALIŠČA

### 2.1. Aktiviranje občinskega zbirališča

| Dokumentacija postopka | Diagram poteka aktivnosti | Primarna odgovornost |
|------------------------|---------------------------|----------------------|
|------------------------|---------------------------|----------------------|

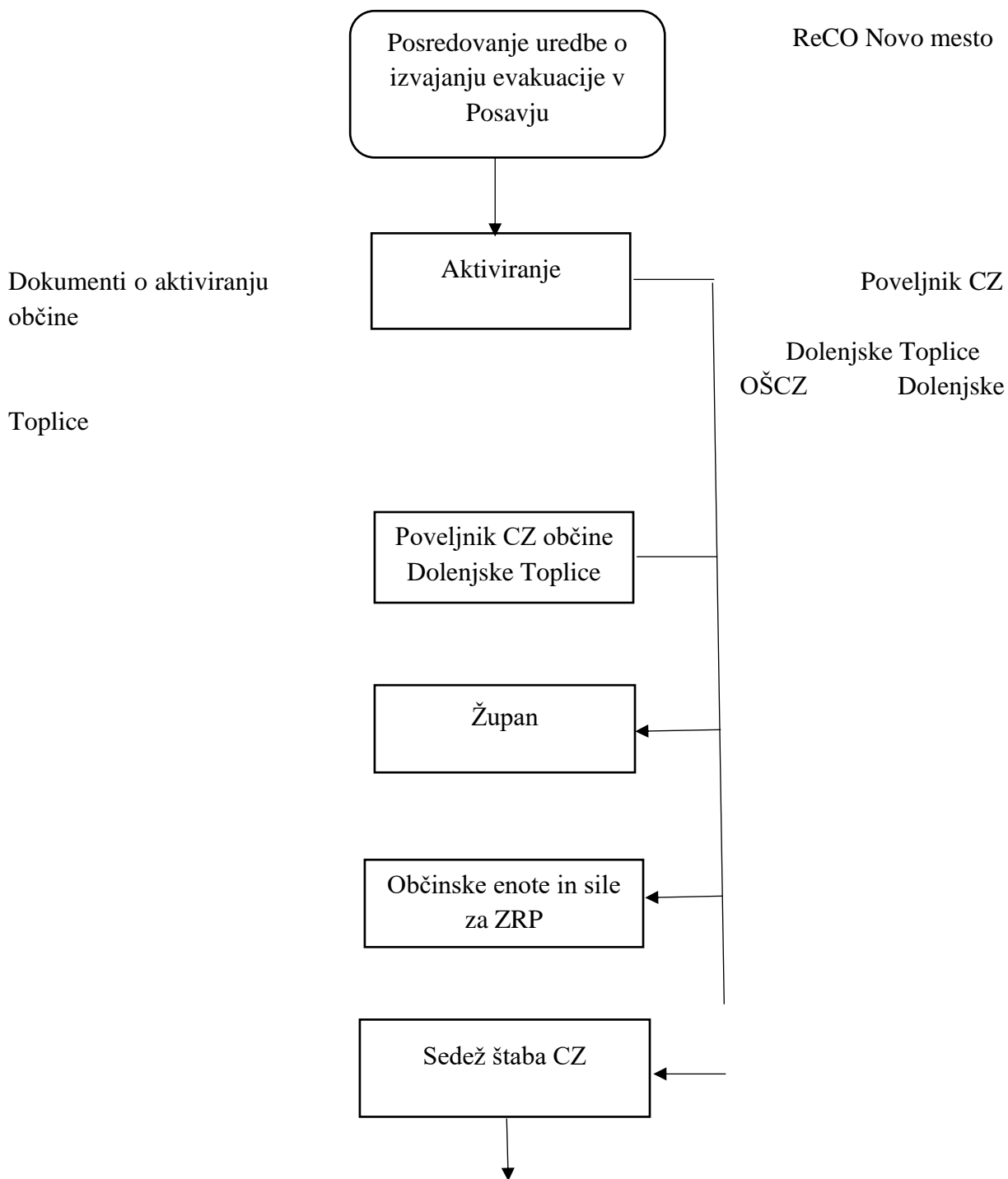

## Občinski načrt sprejema evakuiranih oseb iz Posavja

Spremljanje  
aktiviranja

Poveljnik CZ občine Dol. Toplice  
Štab CZ občine Dolenjske Toplice

Ob sprejemu informacije v ReCO bo po izpustu radioaktivnega onesnaženja zaradi jedrske nesreče v NEK v Posavju odrejena evakuacija, ReCO Novo mesto takoj obvesti župana Občine Dolenjske Toplice oz. Poveljnika in namestnika Poveljnika CZ Občine Dolenjske Toplice. Poveljnik ali namestnik Poveljnika CZ Občine Dolenjske Toplice odredi aktiviranje tega dodatka k občinskem načrtu zaščite in reševanja ob jedrski nesreči.

Poveljnik CZ Občine Dolenjske Toplice takoj zagotovi aktiviranje občinskih sprejemališč za sprejem evakuiranih oseb ter izvajanje drugih aktivnosti v zvezi sprejema, nastanitve in oskrbe evakuiranih oseb.

O pripravljenosti in aktiviranju Civilne zaščite in drugih sil za zaščito, reševanje in pomoč Občine iz občinske pristojnosti, odloča Poveljnik CZ Občine Dolenjske Toplice (*tudi Poveljnik CZ Regije in Poveljnik CZ RS*).

Pozivanje (*aktiviranje*) pripadnikov CZ in drugih občinskih sil za zaščito, reševanje in pomoč izvaja štab CZ občine Dolenjske Toplice. Prav tako je v njeni pristojnosti urejanje zadev v zvezi z nadomestili plač in povračil stroškov, ki jih imajo občinski pripadniki pri opravljanju dolžnosti v Civilni zaščiti oziroma na področju zaščite in reševanja.

### 3. SPREJEM EVAKUIRANIH OSEB V OBČINI DOLENJSKE TOPLICE

#### 3.1. Sprejem evakuiranih oseb na občinskem zbirališču Dolenjske Toplice

Evakuacija v Posavski regiji se odredi pred ali po izpustu radioaktivnih snovi v okolico, kar pomeni, da so osebe, ki bi se evakuirale po izpustu onesnažene z radioaktivnimi delci.

V Posavju se, glede na obseg nesreče, ugotovitvah stroke in razglašeno nevarnost, evakuacija odredi za območje oddaljenosti od NEK v obsegu:

- do 3 km – **območje preventivnih ukrepov (OPU)** (*evakuira se celo območje*)
- do 10 km – **območje takojšnjih ukrepov (OTU)** (*evakuira se po sektorjih in sicer glavni sektor ter oba sosednja, po potrebi še dodatni sektorji*).

Evakuirane osebe za katere je odrejena evakuacija (*območje OPU in OTU*) izvajajo evakuacijo s svojimi vozili po načrtovanih evakuacijskih poteh do sprejemališča v Občino Dolenjske Toplice.

**Mikrolokacija občinskega zbirališča je na parkirišču Balnea na zdraviliškem trgu.**

Za potek in usklajevanje dela na zbirališču je odgovoren vodja zbirališča.

Za vodjo zbirališča v občini Dolenjske Toplice je določen :

- Poveljnik OGP Dolenjske Toplice oz. njegov namestnik.

## Občinski načrt sprejema evakuiranih oseb iz Posavja

Če oseba zaradi objektivnih razlogov ni dosegljiv za izvajanje aktivnosti, določi Poveljnik CZ Občine Dolenjske Toplice drugo osebo.

### Na sprejemališču potekajo naslednje aktivnosti:

- priprava zbirališča;
- sprejem evakuiranih oseb, njihova namestitve in priprava pogojev za bivanje.

Na zbirnem mestu, se organizira sprejem evakuiranih oseb, kjer se vse osebe evidentirajo. Prav tako se vzpostavi informacijski center in dekontaminacijska postaja, v katerih se izvaja kontrola onesnaženosti in dekontaminacija oseb in vozil. Kontrolo kontaminacije in uspešnost dekontaminacije preverja regijska enota za RKB za izvidovanje.

### 3.2. Priprava sprejemališča

| IZVAJALEC/ odg. Oseba   | OPIS AKTIVNOSTI   | OPREMA CZ IN DRUGA MTS |
|---|---|------------------------|
| Občina Dolenjske Toplice<br>OŠCZ Dolenjske Toplice                | Sprejem evakuirancev na prostoru pred parkiriščem Balnee zdraviliški trg ter napotitev na mesto nastanitve. Izvajanje administrativnih nalog na sprejemališču | Seznami evakuirancev   |
| Poveljnik CZ občine   | Zagotovitev prisotnosti ekipe bolničarjev (OZRK Novo mesto)   | - oprema po formaciji  |
| Občina Dolenjske Toplice<br>OŠCZ Dolenjske Toplice                | Informacijski center  | - oprema po formaciji  |
| OZRK Novo mesto   | Razdeljevanje pomoči i, organiziranje šole za otroke, pomoč ostarelim in bolnim, ...  |                        |
| Center za socialno delo   | Organiziranje šole za otroke, pomoč ostarelim in bolnim, ...  |                        |
| Gostinstvo (pogodbena podjetja in organizacije za pripravo hrane) | Oskrba z prehrano   |                        |
| PGD-ji v občini Dolenjske Toplice                                 | Prevozi in razdeljevanje hrane  |                        |
| ZD Novo mesto   | Zagotavljanje zdravstvene oskrbe evakuirancem   |                        |
| PP Dolenjske Toplice  | Zagotavljanje tekočega in varnega prometa. Pomoč pri organizaciji sprejema evakuirancev in napotitev do   | oprema po formaciji    |

|  |   |  |
|--|---|--|
|  | objektov, kjer so evakuiranci nastanjeni. |  |
|--|---|--|

### **3.3.1. NASTANITEV:**

Za nastanitev evakuiranih oseb iz Posavja bi uporabili zidane objekte ( telovadnice in zdraviliške prostore ).

**Prostor, kje se evakuirane osebe namestijo, sprejme Poveljnik CZ Občine Dolenjske Toplice glede na letni čas.**

CZ Občine Dolenjske Toplice ne razpolaga z ležišči in odejami. V primeru potrebe po ležiščih in odejah, je potrebno izkazati potrebo na Upravo Republike Slovenije za zaščito in reševanje, Izpostava Novo mesto.

### **3.3.2. PREHRANA:**

Razdeljevanje hrane je zadolženo Zdravilišče Dolenjske Toplice. Prostor z ustreznim številom klopi in miz uredi PGD Dolenjske Toplice.

### **3.3.3. PREDVIDENA FINANČNA SREDSTVA:**

Stroške nastanitve, nujne oskrbe in izobraževanje krije Občina Dolenjske Toplice. Občine, iz katere so evakuirani prebivalci, daje Občini Dolenjske Toplice finančno nadomestilo za evakuirane osebe v obsegu, kot da do evakuacije ne bi prišlo. Razliko krije država.



### 3.4. Zagotavljanje materialnih sredstev v Občini

Materialna sredstva pomoči se v Občini Dolenjske Toplice zagotavljajo kot kaže diagram:

| <i>DOKUMENTACIJA,<br/>POSTOPKI</i> | <i>DIAGRAM POTEKA<br/>AKTIVNOSTI</i> | <i>PRIMARNA<br/>ODGOVORNOST</i> |
|------------------------------------|--------------------------------------|---------------------------------|
|------------------------------------|--------------------------------------|---------------------------------|

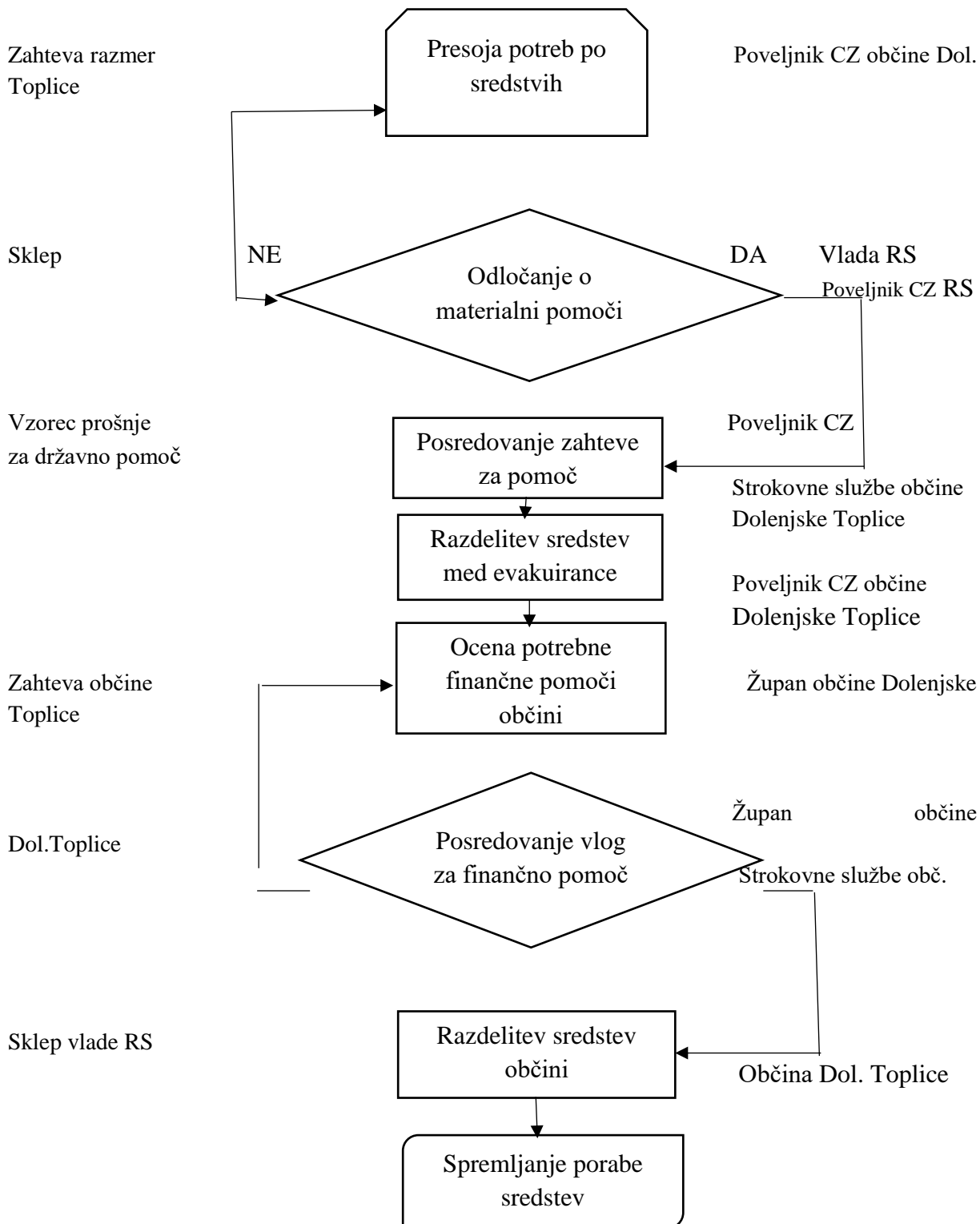

Materialna pomoč države in regije v primeru sprejema in nastanitve ogroženih oseb iz posavske regije, zajema:

- ◆ *posredovanje pri zagotavljanju specialne opreme (električni agregati, naprave za prečiščevanje vode, oprema za detekcijo, dozimetrijo in dekontaminacijo ipd.);*
- ◆ *pomoč v hrani, pitni vodi, zdravilih, obleki, obutvi ipd.;*
- ◆ *pomoč pri začasni nastanitvi evakuiranih prebivalcev (šotori, ležišča, oddeje, ipd. );*
- ◆ *pomoč pri zagotovitvi finančnih sredstev, ki jih občine potrebujejo za financiranje ukrepov in nalog pri zagotavljanju osnovnih pogojev za življenje.*

## **4. NAVODILO ZA VZDRŽEVANJE IN RAZDELITEV NAČRTA**

### **4.1. Navodilo za vzdrževanje načrta**

**Za vzdrževanje tega dodatka (D-1) k občinskemu načrtu zaščite in reševanja ob jedrski nesreči je odgovoren ZAME s.p.**

#### **Ažuriranje**

Ažurirajo se podatki ustanov, imena odgovornih oseb, telefonske številke, številke faksov, številke pozivnikov ZA-RE in drugi podatki, zajeti v prilogah k načrtu, in sicer ob nastali spremembi, najmanj pa enkrat letno.

Ažurirajo se dokumenti v občinskem načrtu za sprejem in nastanitev, po prejemu uradnem obvestilu in podatkov s strani URSZR, Izpostava Brežice, ki se nanašajo na spremembe števila evakuiranih oseb na območje Dolenjske regije. Ažuriranje se opravi takoj po nastali spremembi.

Občinski načrt, ki na podlagi regijskega načrta opredeljuje sprejem, nastanitev in oskrbo evakuiranih oseb iz območja Posavske regije, se vzdržujejo in ažurira po usmeritvah URSZR, Izpostava Novo mesto.

### **4.2. Navodilo za razdelitev načrta**

#### **Razdelitev načrta**

Načrt (D-1) se hrani na sedežu občine;

Načrt (D-1) se razdeli vsem izvajalcem, kateri sodelujejo pri sprejemu in nastanitvi ogroženih oseb iz Posavske regije.

## Občinski načrt sprejema evakuiranih oseb iz Posavja

Načrt (D-1) se javno objavi na spletni strani Občine Dolenjske Toplice

### 5. DODATKI IN PRILOGE K NAČRTU

Priloge in dodatki so skupni vsem načrtom zaščite in reševanja v Občini Dolenjske Toplice in se hranijo v mapah.

#### 5.1. Dodatki k načrtu

| <b>V</b> | <b>MAPA ŠT.: V</b>   |
|----------|--|
| <b>D</b> | <b>DODATKI K NAČRTOM</b>   |
| D - 1    | NAČRT DEJAVNOSTI OBČINE DOLENJSKE TOPLICE OB NARAVNIH IN DRUGIH NESREČAH |
| D - 2    | NAČRT EVAKUACIJE, NASTANITVE IN OSKRBE                                   |
| D - 3    | NAČRT INFORMIRANJA JAVNOSTI IN PRIDOBIVANJE PODATKOV ZA IZVAJANJE ZRIP   |
| D - 4    | NAČRTOVANA FINANČNA SREDSTVA   |

#### 5.2. Priloge k načrtu

| <b>OZNAKA</b> | <b>VSEBINA – PODATKI</b>  |
|---------------|---|
| <b>I</b>      | <b>MAPA ŠT.: I</b>  |
| <b>P-01</b>   | <b>PODATKI O ODGOVORNIH OSEBAH</b>  |
| P-01/1        | SEZNAM ODGOVORNIH OSEB OBČINE   |
| P-01/2        | SEZNAM DELAVCEV ZIROBČINE DOLENJSKE TOPLICE   |
| P-01/3        | SEZNAM ČLANOV ŠTABA CZOBČINE DOLENJSKE TOPLICE  |
| P-01/4        | ORGANIZACIJSKA SHEMA ŠTABA CZOBČINE DOLENJSKE TOPLICE   |
| <b>P-02</b>   | <b>PODATKI O PREJEMNIKIH INFORMATIVNEGA BILTENA, SREDSTVIH JAVNEGA OBVEŠČANJA V PRIMERU NARAVNIH IN DRUGIH NESREČ IN OSEBAH, KI SO ZADOLŽENE ZA STIKE Z JAVNOSTJO</b> |
| P-02/1        | PREGLED SREDSTEV JAVNEGA OBVEŠČANJA, KI SO ZADOLŽENA ZA OBVEŠČANJE OB NARAVNIH IN DRUGIH NESREČAH   |
| P-02/2        | SEZNAM OSEB V OBČINI, ZADOLŽENIH ZA STIKE Z JAVNOSTJO   |

Občinski načrt sprejema evakuiranih oseb iz Posavja

| OZNAKA      | VSEBINA – PODATKI   |
|-------------|---|
| <b>P-03</b> | <b>PODATKI O GASILSKIH ENOTAH</b>   |
| P-03/5-1    | SEZNAM ODGOVORNIH OSEB V PGD DOLENJSKE TOPLICE  |
| <b>P-04</b> | <b>PODATKI O ODGOVORNIH ZA POSTAVITEV ZAČASNIH BIVALIŠČ</b>   |
| <b>II</b>   | <b>MAPA ŠT.: II</b>   |
| <b>P-06</b> | <b>PODATKI O SLUŽBAH, PODJETJIH IN DRUGIH ORGANIZACIJAH POMEMBNIH ZA IZVAJANJE NALOG ZAŠČITE, REŠEVANJA IN POOBČINEČI</b> |
| P-06/1      | SEZNAM HUMANITARNIH ORGANIZACIJ   |
| P-06/2      | PREGLED CENTRA ZA SOCILNO DELO S PODATKI O ODGOVORNIH OSEBAH  |
| P-06/3      | PREGLED ZDRAVSTVENIH DOOBČINEV IN ZDRAVSTVENIH POSTAJ V OBČINI  |
| P-06/18-2   | POGODBENE ORGANIZACIJE IN DRUŠTVA   |
| P-06/18-5   | POGODBENE ORGANIZACIJE IN DRUŠTVA –   |
| P-06/18-6   | POGODBENE ORGANIZACIJE IN DRUŠTVA   |
| <b>III</b>  | <b>MAPA ŠT.: III</b>  |
| <b>P-12</b> | <b>EVAKUACIJA – NAMESTITEV</b>  |
| P-12/5      | PREGLED LOKACIJ ZA POSTAVITEV ZASILNIH BIVALIŠČ   |
| P-12/6      | PREGLED PREHRAMBENIH KAPACITET  |
| P-12/7      | OBRAZEC EVAKUIRANIH IZ POSOČJA  |
| <b>P-14</b> | <b>PODATKI O SILAH IN SREDSTVIH ZA ZAŠČITO IN REŠEVANJE</b>   |
| P-14/4      | SEZNAM PRIPADNIKOV SLUŽBE ZA PODORO   |
| P-14/7      | PREGLED PODATKOV O ZAŠČITNO REŠEVALNI OPREMI ŠTABA IN ENOT CZ   |
| P-14/8      | SEZNAM OPREME V SKLADIŠČU CZOBČINE DOLENJSKE TOPLICE  |

|             |   |
|-------------|---|
| P-14/9      | VZOREC PROŠNJE ZA DRŽAVNO POOBČINEČ   |
| <b>P-15</b> | <b>AKTIVIRANJE SIL IN SREDSTEV ZA ZAŠČITO IN REŠEVANJE</b>                    |
| P-15/1      | NAČRT OBČINE MOBILIZACIJE IN AKTIVIRANJA SISTEMA ZRIPOBČINE DOLENJSKE TOPLICE |
| P-15/9      | ZAHTEVKI ZANADOMESTILO PLAČE  |
| P-15/10     | ZAPISNIK O PREVZEMU SREDSTEV IZ POPISA ZA POTREBE ZRIP                        |
| P-15/11     | DELOVNI NALOG ZA VODJO INTERVENCIJE   |

*Občinski načrt sprejema evakuiranih oseb iz Posavja*

|         |               |
|---------|---------------|
| P-15/12 | DEŽURNA LISTA |
|---------|---------------|